



GUIDE BOOK 2026

品川介護福祉専門学校

設置・運営: 社会福祉法人 品川区社会福祉協議会
厚生労働大臣指定: 介護福祉士養成施設・品川区長認可 専修学校

SHINAGAWA SCHOOL OF COMMUNITY CARE WORKER

■ 主要駅から大井町までの最短所要時間

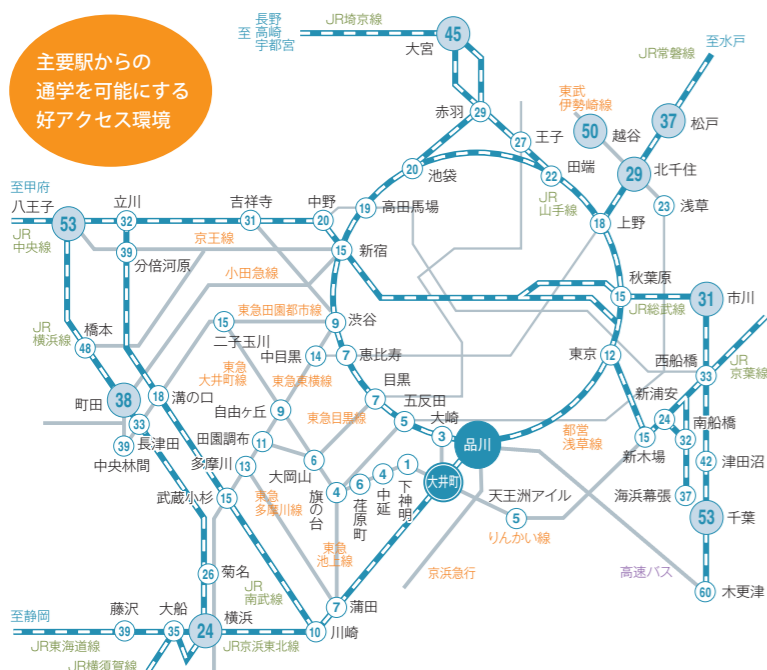

※最短所要時間は乗り換え時間を含まない乗車時間の目安です。

■ ACCESS



品川介護福祉専門学校 SHINAGAWA School of Community Care Worker

〒141-0033 東京都品川区西品川1-28-3 品川区立中小企業センター内5階・6階

TEL. 03-5498-6364 FAX. 03-5498-6367

HP <https://www.shinasha-kyoiku.or.jp/kaigo/> E-mail s-kaigo.seikyuu@shinasha-kyoiku.or.jp



HP 本校 YouTube チャンネル 本校 Instagram

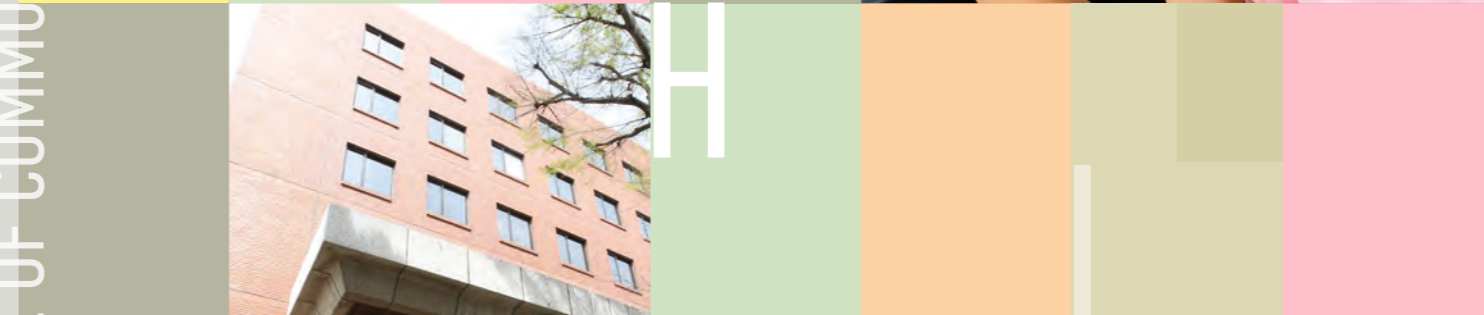

学びの先にある未来のために、私はここで介護のプロになる。

介護福祉を学び、
先輩たちの姿を見て、描けた。
先にある、はたらく自分の姿を。
さあ、いっしょに最初の一步を
踏み出そう。



介護福祉士とは？

1987年5月に定められた、厚生労働大臣認定の**国家資格**。介護についての専門知識や技術を活かして、高齢者や障害のある方たちの生活支援にあたるほか、その家族に対しても介護に関する相談に応じ、アドバイスをする専門職です。活躍の場としては施設を利用されている方たちを支援する介護職員、在宅で生活されている高齢者や障害のある方たちを訪問して介護するホームヘルパーなどがあります。本校では、介護福祉士になるための夢を全面的にサポートします。

品川介護福祉専門学校とは？

品川区のバックアップで、入学時～在学中～卒業後までトータルサポート！

品川介護福祉専門学校は、平成7年4月に地域で活躍する福祉人材の養成・育成を目指して品川区社会福祉協議会が設立し、運営している日本で唯一の専門学校です。介護福祉のプロ、介護福祉士を目指すことができる2年制(昼間)の介護福祉学科のみ、1学年1クラスの少人数制(40名定員)のため、教員との距離が近く、気軽に相談できるアットホームな雰囲気が特徴です。品川区および区内社会福祉法人等の全面バックアップを受け、安心と信頼のある学校運営により、落ち着いて勉学に励むことができる環境を用意しています。また、社会福祉士養成コース(通信制)、区内の福祉サービス従事者に向けた研修(品川福祉カレッジ)の運営も行っており、入学から卒業後のキャリアアップまで長きにわたりサポートします。

介護福祉士を取り巻く環境 Q&A

- Q 「介護の仕事」は給料が低い？
A 国の処遇改善(賃上げ)により、給与水準が向上しています！
また資格の有無によっても異なります。詳細はP16「業界について」をご覧ください。
- Q 「介護の仕事」は安定した仕事？
A 介護の仕事は、介護保険等の公的制度の一部として行われており、
景気動向に左右されず、安心して長く働くことができると言われています。
- Q 「介護の仕事」は身体の負担が大きい？
A 近年では介助動作に伴う腰への負担軽減や、ICT化による業務効率化等につながる
ロボットや機器の導入、開発が進んでいます。



品川介護福祉専門学校「5つの強み」

| | | | | |
|---|--|--|---|---|
| <p>学費最大</p> <p>155万円</p> <p>貸付・免除 制度あり!!</p> | <p>介護福祉士 国家試験 合格率</p> <p>100%</p> <p>(令和5年度卒業生)</p> | <p>教員との 距離が近い</p> <p>アット ホームな 雰囲気</p> | <p>卒業生 多数</p> <p>実習や 就職時 心強く安心</p> | <p>就職率</p> <p>100%</p> <p>(令和6年度卒業生)</p> |
|---|--|--|---|---|

CONTENTS

| | | | |
|-----------------|----|-----------------|----|
| ■ 品川介護福祉専門学校とは? | 3 | ■ 授業・カリキュラム | 14 |
| ■ 学費 | 4 | ■ 保護者の皆さまへ | 16 |
| ■ 資格取得 | 6 | ■ 施設紹介 | 18 |
| ■ 在校生の声 | 8 | ■ 年間行事 | 20 |
| ■ 卒業生の声 | 10 | ■ メッセージ | 21 |
| ■ 就職先をサポート | 12 | ■ オープンキャンパス開催日程 | 22 |
| ■ 卒業後の学びをサポート | 13 | | |



学費

修学資金の バックアップがある！

学校を選ぶ際、学費はとても気になりました。品川介護福祉専門学校には独自の修学資金貸付制度があり、親にかかる金銭面での負担が軽減されることが大変魅力でした。入学後も実習などでアルバイトが難しい期間もありますが、この制度があることで、集中して勉強に励むことができます。



動画も見てね！



Q.

なぜ介護福祉士を目指そうと思ったか？

人に感謝される仕事だから、身内で実体験があったから、高齢者と関わることがあり興味をもったから、など

品川区と本校独自の学費サポートで負担を軽減

1 品川区独自の修学資金貸付制度

品川区では、本校の学生のみを対象に、最大で授業料140万円を借り受けできる修学資金貸付制度を設けています。卒業後、品川区の指定する施設で3年以上介護業務に従事すると返済が免除されます。在校生の約9割がこの制度を利用しています。

授業料貸付
140万円

※貸付・返済免除制度には要件があります。詳しくはお問い合わせください。

2 本校独自の福祉人材ファンド

区内社会福祉法人との連携による福祉人材ファンドで、最大で実習諸費の一部にあたる15万円を貸付します。左記の制度に上乗せした修学資金貸付制度で学生生活を支援します。

実習費貸付
15万円

※貸付・返済免除制度には要件があります。詳しくはお問い合わせください。



2年間の
授業料全額と
実習費の一部
をサポート！

あわせると
実質負担額は
25万円

1 品川区独自の
修学資金貸付制度で
授業料を全額サポート！

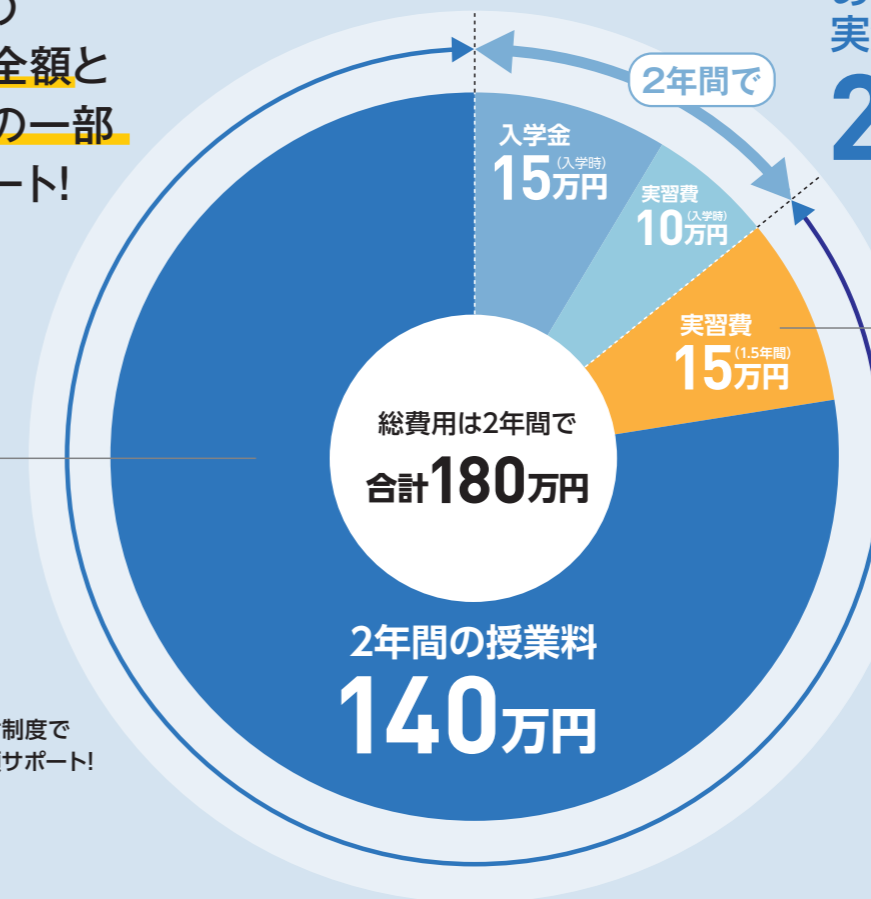

2 本校独自の
福祉人材ファンドで
実習諸費の一部も
サポート！

介護福祉士を志す
みなさんを応援します！



資格取得

身近なサポートが成長させる！

介護福祉士の資格取得のためには、国家試験受験が必要です。品川介護福祉専門学校では、国家試験合格に向けた対策の授業はもちろんのこと、日頃の授業や先生との会話を通して疑問や不明な点はすぐに確認することで介護の専門性を身につけることができます。

合格力を育む独自のカリキュラムで国家試験対策をサポート

1 国家試験対策

1年次から国家試験の出題傾向に配慮した授業を行います。2年次には、通年授業として「国家試験対策」を設け、ポイントをしばった講義で理解を深め、過去問題や模擬試験を通して国家試験の雰囲気に慣れ、自信をもって試験に臨めるよう支援しています。



2 個別指導

教員と学生の距離が近いアットホームな学校です。日ごろの授業や実習の指導・助言、さらに国家試験に向けて一人ひとりに学習の方法から出題のポイント整理などきめ細やかな指導を充実させています。



3 資格取得助成 (令和5年度開始)

本校を卒業し、介護福祉士の資格を取得し、品川区の指定する施設に就職した方を対象として、介護福祉士を取得する際に要した国家試験受験手数料と資格登録手数料を助成します。



独自の
カリキュラムで

介護福祉士
合格率

100%

(令和5年度卒業生)

介護福祉士の資格取得後のキャリアは多様

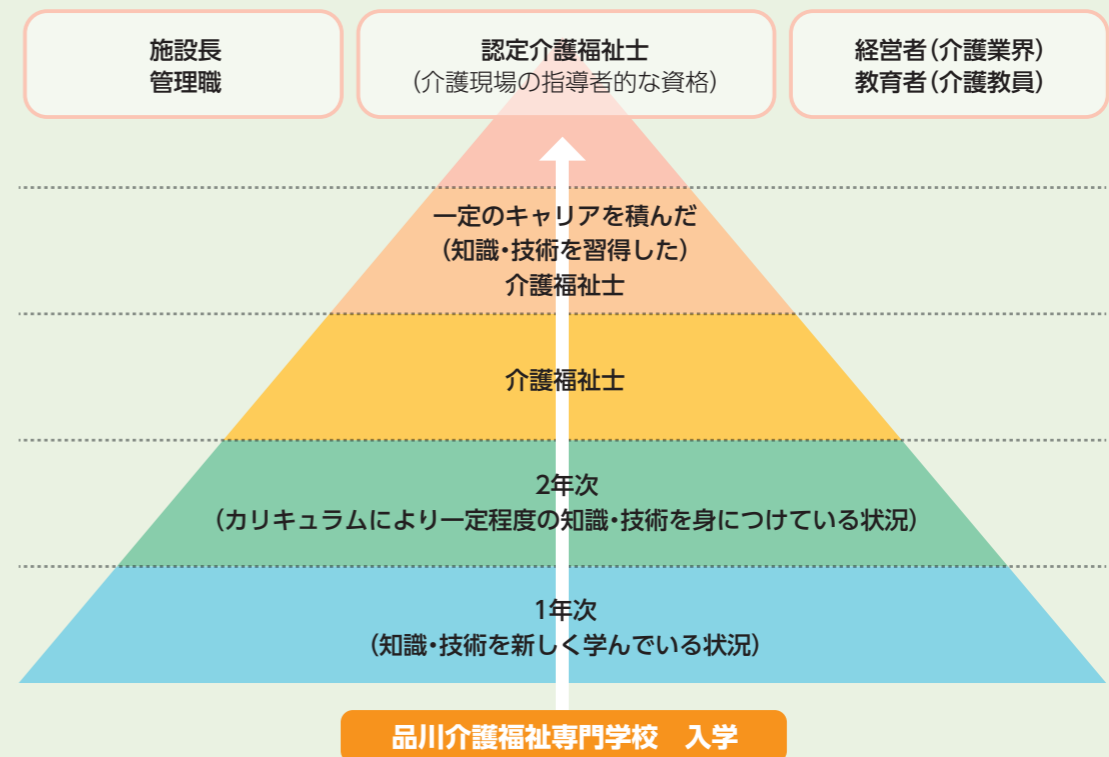

在校生 の声

現場に近い 学び環境が充実！

品川介護福祉専門学校では、様々な介護現場で多くの実習を体験しています。また、品川区で福祉に携わる方や地域の方々のお話を聞く授業もあります。こうしたことは、品川区や区内の社会福祉法人等から強力なバックアップを受けているからだと思います。

interview

助け合いながら学べるのは少人数ならではの

先生とも
クラスメイトとも
距離がとても近く、
温かい雰囲気がある



30期生
岡部 麻智さん

- Q. 介護の仕事や介護福祉士に興味をもった時期やきっかけは？**
A. 中学2年生の夏に、母が勤務する特別養護老人ホームに見学に行きました。そこで職員の方と利用者の方が一緒にイベントを楽しんでいる様子などを見て、私もこういうところで働きたいと思いました。
- Q. 品川介護福祉専門学校を知ったきっかけや選んだ理由は？**
A. 母の紹介で知りました。決め手になったのはオープンキャンパスです。先生や先輩方の様子から楽しそうな雰囲気が伝わってきて、私もここで学びたいと思いました。
- Q. 入学前後の学生生活のイメージは？**
A. 入学前はやや固いイメージがあり、勉強についていけるか不安も感じていました。実際は、グループワークなどを通して仲間と学び



この学校で
学んでいくなかで
少しずつ
「こうなりたい」が
見えてきた

29期生
名倉 萌乃香さん

- を深めていくシーンも多く、楽しく勉強ができています。
- Q. いま感じている、品川介護福祉専門学校の魅力は？**
A. 少人数制なので、先生ともクラスメイトとも距離がとても近く、わからないことがあったらすぐに聞いたり相談ができたりする温かい雰囲気があることです。私自身、高校時代までは、自分の意見を人に伝えたり先生に話しかけたりするのが苦手だったのですが、この学校ではみんなが受け止めてくれるので、話せるようになりました。
- Q. 卒業後はどんな介護福祉士になりたい？**
A. 利用者さんやご家族からも、職場の仲間からも、信頼される介護福祉士になりたいです。それが良いケアや介助にもつながると思います。



- Q. 2年生に進級し、成長を感じることは？**
A. 課題や実習などやることが増えて忙しくなるなか、優先順位を考えながらやるべきことをこなしていく力がついたと感じます。また、実習先などでは、どうしたら利用者さんの自立支援につながるかなどを自分で考え、実際の行動に移せるようになりました。
- Q. 品川介護福祉専門学校入学に入学してよかったと感じることは？**
A. 少人数制なので学年全員が顔見知りの関係で、先生も含めて深い信頼関係が築けることです。
- Q. いま感じている品川介護福祉専門学校の魅力は？**
A. 先生が親のように寄り添ってくれることです。実習先で利用者さんと一緒にオムライスを作ったことを先生に報告したところ、自分のこのように心から喜んでくださり、その姿がとても印象に



- 残っています。
- Q. 国家試験対策にはどのように取り組んでいる？**
A. 国家試験に向けた模擬試験で、自分は何ができていないのかを先生に分析してもらい、学習法や教材についてアドバイスをいただいています。模擬試験以外のシーンでも、試験対策で壁にぶつかるたびに先生に相談に行っています。
- Q. 卒業後はどんな介護福祉士になりたい？**
A. 利用者さんの本音や、人には言えずに溜め込んでいる思いを聞き出し、心から寄り添える介護士になりたいです。入学前は、なりたい介護士像や将来の目標は特になかったのですが、この学校で学んでいくなかで少しずつ「こうなりたい」が見えてきました。

気になる在校生インタビュー 動画も見てね！



Q. 学校を一言で表すと？

アットホームで楽しい、
先生が親切で優しい、
実習時間が多く、ためになる
などの意見が多数！



就職にもしっかり寄り添ってくれる！

品川介護福祉専門学校の実習は、品川区内の社会福祉法人等の施設で行います。様々な介護現場のなかで自分に合った職場はどのようなところかを在学中から考えることができます。実際に働き始めて、専門的な知識や技術が大変役に立っています。実習先には卒業生がたくさんいるので、とても心強く、仕事のやりがいを感じることができるので、安心して入学してください。

interview

現場には卒業生がいるから安心できる

介護現場で活躍する卒業生インタビュー 動画も見てね！



Q.

学校生活の思い出、楽しいことは？

2学年合同宿泊体験学習、スポーツ大会、そしてクラスメイトと遊びに行くことが楽しい！クラスみんなとても仲良しです☆



社会福祉法人 春光福祉会
ロイヤルサニー
副施設長
廣瀬 恵利香さん(13期生)

Q. 介護福祉士を目指されたきっかけは何ですか。

A. 中学生のときの職場体験で、デイサービスと特別養護老人ホームに実習に行き、高齢者と関わる仕事に興味をもちました。

Q. 数ある専門学校の中で、本校に入学された理由は何ですか。

A. 就学金制度があったこと、実習が多いカリキュラムでさまざまな経験ができると思ったので選びました。

Q. 在学時の思い出深いエピソードや本校の魅力を教えてください。

A. 1年生のときにレクリエーション学習で行ったキャンプファイヤーと、2年生のときに行った宿泊実習が思い出に残っています。学びだけでなく、仲間との絆も深まりました。学生同士の仲が良く、先生方が寄り添ってくださり相談しやすくアットホームな環境が、品川介護福祉専門学校の何よりの魅力です。

Q. 専門的な知識や技術を習得したうえで介護現場で働く意義を教えてください。

A. 専門的な知識や技術を身につけておくことで、現場でのケアに活かせるのはもちろんのこと、利用者さんに安心感を与えられると思います。また、実習で現場を経験することで、入職前に業務を具体的にイメージができる点も大きいです。

Q. 仕事のやりがいは何ですか。

A. 利用者さんの笑顔を見たときや、ご家族や関係者の方々に感謝の言葉をいただいたときは、とてもうれしいです。同僚と協力して仕事を成し遂げたと同時に、大きな達成感ややりがいを感じます。

Q. 仕事をされるうえで、心がけていることや大切にしていることは何ですか。

A. 現状に満足せず、常に「なぜ？」と疑問に思うことを心がけ、学び続けることを大切にしています。また、チームでケアしていることを忘れず、お互いにフォローし合うことも心がけています。個々の能力が異なるのは当然なので、どのようにすれば課題を乗り越えられるかを一緒に考えるよう心がけ、仲間に対してもしものように働きかけています。

Q. 本校に入学を検討される方に向け、メッセージをお願いします。

A. アットホームな雰囲気、先生も学生に寄り添ってくださり、とても学び

やすい環境です。大変なこともあるとは思いますが、心強い仲間がいるので、安心して夢に向かって進んでください。みなさんとお会いできるのを楽しみにしています。



社会福祉法人 福栄会
晴帆ホーム
介護福祉士
塩谷 義之さん(24期生)

Q. 介護福祉士を目指されたきっかけは何ですか。

A. 通っていた高校に福祉部という部活動があり、当時の担任が顧問だったこともあって、なんとなく入部したことがきっかけでした。手話や点字を学んだり、高齢者施設や障がい者施設でボランティア活動を行ったりするなかで、高齢者や障がい者と関わることや福祉分野への興味・関心が高まり、これを仕事にしようと思うようになりました。

Q. 数ある専門学校の中で、本校に入学された理由は何ですか。

A. 福祉部の顧問の先生からの紹介で、品川介護福祉専門学校のことを知りました。実家から近いことと充実した奨学金制度、さらに、早く社会人になり立ち立たいと考えていたため、2年制という点にも魅力を感じました。

Q. 在学時の思い出深いエピソードや本校の魅力を教えてください。

A. 就職後、仕事がうまくいわずに壁にぶつかった時期があり、かつて担任だった先生のもとを訪ねて相談したことがあります。その際、あたたかい励ましの言葉やアドバイスをいただき、悩みや苦しみが和らぎました。卒業してからも相談したいと思える素敵な先生がいること、そして、卒業後も手厚くサポートしてくれる環境が整っているところが魅力的だと思います。

Q. 専門的な知識や技術を習得したうえで介護現場で働く意義を教えてください。

A. 利用者の生活を支えるための介護技術はもちろん、コミュニケーションの技術や介護過程の知識があることで、根拠ある対応ができます。利用者さんにより良いケアを提供するためにも、こうした専門的な知識や技術は不可欠だと感じます。

Q. 仕事のやりがいは何ですか。

A. 日々のケアの中で利用者さんと楽しくコミュニケーションをとることや、

利用者さんが安心して平穏な生活を送れていることに、介護職としてのやりがいを感じると同時に、仕事を全うしているという達成感を得ています。

Q. 仕事をされるうえで、心がけていることや大切にしていることは何ですか。

A. 常に利用者対応を最優先に考え、行動するよう心がけています。1人で複数の利用者さんのケアを行わなければならないシーンも多く、全体の様子に気を配りつつ、いま自分がしなければならないことを常に考えながら行動しています。それが、多くの利用者さんに質の高いケアを提供することにつながると考えています。

Q. 本校に入学を検討される方に向け、メッセージをお願いします。

A. 介護職は大変な仕事だという印象があると思います。もちろん大変な部分もありますが、それ以上に、楽しいことややりがいがある魅力的な職業です。品川介護福祉専門学校で勉学に励むことで、介護職に近づくことができますし、学生生活には楽しいこともたくさんあります。品川介護福祉専門学校で学び、ともに頑張っていきたいと思います！



社会福祉法人 三徳会
品川区小山在宅介護支援センター
介護支援専門員
山本 貴大さん(7期生)

Q. 介護福祉士を目指されたきっかけは何ですか。

A. きっかけは、大学時代に「お風呂でリハビリ」というボランティアに参加したことです。お手伝いをさせてもらったおばあさんの笑顔に魅せられ、こんな私でも誰かを笑顔にできるんだとうれしく思いました。これをきっかけに、高齢化社会で必要とされる仕事や社会貢献に関心をもち、2000年の介護保険制度制定を機に、介護福祉士について体系的に学び、介護福祉士の資格取得を目指すことを決めました。

Q. 数ある専門学校の中で、本校に入学された理由は何ですか。

A. 介護の原理・原則的な知識や技術を習得したうえで各領域での学びを実習等でアウトプットできるよう体系的なカリキュラムが整っており、「即戦力」と「考える力」が身につくと感じたことが決め手でした。また、資格取得後の就職サポートが手厚い点も、安心材料となりました。

Q. 在学時の思い出深いエピソードや本校の魅力を教えてください。

A. 実習報告会など、実習後の学びを共有できる機会があるのは魅力的でした。一つの実習先からでは学び得ることができない多くの知識や知恵を共有したり、共有した知識をもって新しい知恵や価値を生み出したりすることができました。また、ただ技術を学ぶだけではなく、人としての成長を大切にしてくれた学校だと改めて感じます。介護の仕事は、技術以上に倫理や心、人格が重要だということを教えてくれた先生方に、深く感謝しています。

Q. 専門的な知識や技術を習得したうえで介護現場で働く意義を教えてください。

A. 国家資格である介護福祉士資格を取得することで、社会的信頼度が高まることはもとより、介護に関する専門知識・技術をより深化させることができます。課題の本質を見抜く力など、付加価値を生み出せることを実感できるはず。また、医療従事者等との多職種連携が求められるなか、専門知識があることで有意義なコミュニケーションが可能になり、価値のある介護を実践できると思います。

Q. 仕事のやりがいは何ですか。

A. 自分の仕事(相談支援)が利用者さんやご家族の役に立っていると実感できたときには、大きなやりがいを感じます。AIがどれだけ進化しても、人の心を動かすあたたかいコミュニケーションは、人間だからこそ生み出せる価値だと思います。相手の関心や細かな感情や想い、悩みごとや課題などについて、多職種間で協議・連携しながら科学的に探究して新たな知見を広げる。こうした過程は、とてもワクワクするものです。

Q. 仕事をされるうえで、心がけていることや大切にしていることは何ですか。

A. 大切にしているのは、「学びの継続」と「共感の姿勢」です。対人援助では専門用語をわかりやすく伝える力が必要なため、社会保障全般の知識や職業倫理について、探究心をもって学び続けることを心がけています。自分とは異なる考えや意見を排除せず、あらゆる感情や文化に寄り添うことは、利用者さんのみならず同僚のことを深く知るための第一歩だと思っています。相手に信頼され、多様な価値を提供できる存在でありたいと考えています。

Q. 本校に入学を検討される方に向け、メッセージをお願いします。

A. 資格取得から就職までを支援してくれる品川介護福祉専門学校は、実践的な知識と技術を身につけられる、将来のキャリアに直結する学びの場です。目標に向けて深く学びながら、人や地域とのつながりを広げ、「なりたいたい自分」を実現できる環境が整っています。また、就職後の研修サポートも充実しており、異業種出身の方やリスクリングを目指す方にも最適です。自身と向き合い挑戦する気持ちを大切に、一歩を踏み出してください。

就職先をサポート

就職率100%* きめ細かなガイダンスと個別相談で夢をカタチに。

1年生の段階から希望調査を行い、地域の社会福祉法人のバックアップで校内での説明会を実施して自分にピッタリの就職先選びを応援します。就職試験直前には個別の相談や模擬面接、作文の添削などきめ細かくサポートし、自信を持って就職試験に臨むことができます。

*令和6年度3月卒業生

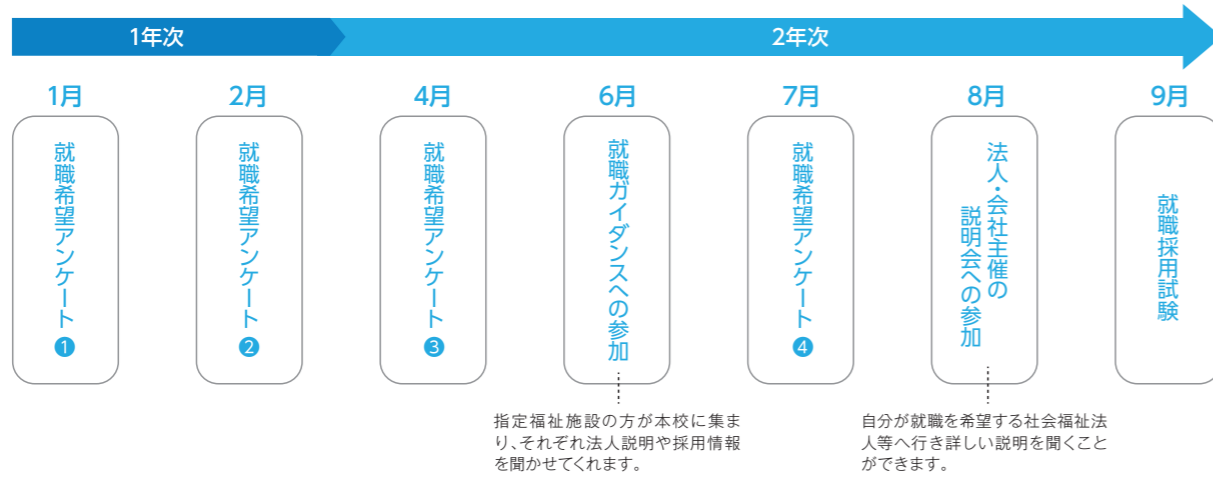

品川区の主な就職先

この他にも社会福祉法人 新生寿会、社会福祉法人 こうほうえん、社会福祉法人 若竹大寿会、社会福祉法人 愛生福祉会、社会福祉法人 慈雲福祉会等品川区内に就職先が多数あります。

| 社会福祉法人 三徳会 | 社会福祉法人 品川総合福祉センター | 社会福祉法人 福栄会 | 社会福祉法人 さくら会 | 社会福祉法人 春光福祉会 |
|--|---|---|--|---|
| | | | | |
| 「正義・友愛・奉仕」の三徳を法人理念に、成幸、戸越台、荏原、平塚橋、個性豊かな魅力あふれる4つの高齢者福祉施設を運営しています。 | 一人ひとりの夢、思いを大切に高齢者・障害者への福祉サービスの提供と保育園運営を行う都市型複合施設です。 | 福栄会は、品川区の全面的なバックアップを得て、公立と私立の良さを取り入れるとともに、品川区の高齢者福祉施策、障害者福祉施策、児童福祉施策と一体となった地域に根ざした施設運営をすることを目標としている高齢者、障害者及び母子・児童福祉の総合福祉施設です。 | 南大井、西五反田、大井林町で、老健、通所、高齢者住宅等、在宅を中心とした地域包括ケアを実践する法人です。 | 在宅から施設まで、高齢者複合施設として事業を展開。また、子ども食堂や地域菜園などの活動を通じ、地域の方の生活の支えとなる法人を目指しています。 |

介護福祉士として介護現場で働くこととは？

介護福祉士は名称独占の(資格を持っている者のみ、その名称を名乗ることが出来る)資格です。介護は「精神労働・肉体労働」のイメージが強いかもしれませんが、生活全般にわたり個性の高い支援が求められる仕事であり、実は「頭脳労働」です。利用者に提供する介護(支援)方法は「してはいけない事」を除けば多様にあります。利用者のニーズを明確にする為に、コミュニケーションや観察などから情報を集め統合・分析し、QOL(生活の質)を高める為の介護(支援)方法を見出します。そして介護者は、利用者のQOLを高める為に選択した「方法」に対して、「根拠ある説明」が出来る事が求められます。多様化するニーズに対応する為に、資格取得に向けこれらの事を学び、倫理と誰もが認める知識や技術を身につけていく必要があります。介護福祉士を取得することは給与・待遇面でのメリットもあり、何より介護福祉士としての誇りや自覚を高めることができ、利用者やそのご家族にとっても「安心」「信頼」につながる資格です。

卒業後の学びをサポート

卒業後の学び・資格取得の悩みを気軽に聞くことができる。

卒業して介護福祉士として働き、さらに福祉分野における資格取得や、最新の知識・技術などを品川介護福祉専門学校が運営している品川福祉カレッジや、同施設内にある社会福祉士養成コース(通信制)で学ぶことができます。卒業して終わりではなく、卒業後の悩みを気軽に聞くことができます。

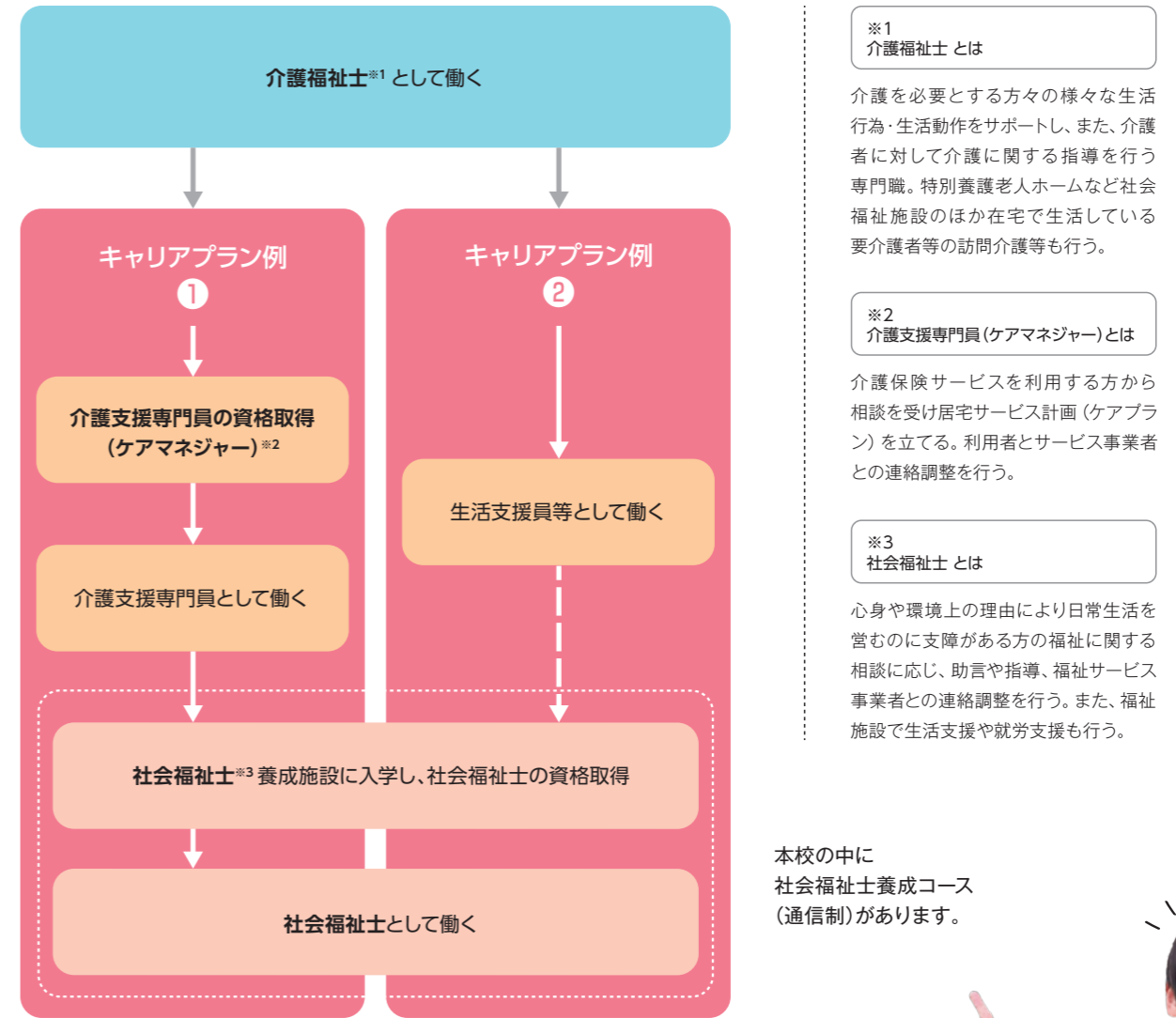

本校の中に社会福祉士養成コース(通信制)があります。

HPも見てね！



卒業後の研修センターとしての品川福祉カレッジ

品川福祉カレッジは、品川区内の高齢者・障害者の在宅・施設福祉サービスに従事する方々の専門性と実践力の向上を継続的に支援することを通じて、区民の皆様への質の高いサービス提供に寄与することを目的とした、区内で働く福祉職員の研修の場です。品川区と連携協力して、運営しています。

授業・カリキュラム

品川区内の社会福祉法人と連携した充実のカリキュラム

1 品川区にある多数の施設で実習

品川区の高齢者・障害者支援を行う様々な介護現場での実習を体験できます。入学後の早い時期に体験する早期体験実習（アーリーエクスポージャー）を導入し、介護福祉士の専門性を育みます。

2 区内で活躍されている方々を講師に招いた授業

品川区の社会福祉法人で活躍する介護のプロ等を招き、広い視野で介護福祉を考える機会を設け、地域福祉に貢献する介護福祉士を養成します。



interview

専任教員
藤山利美

介護は利用者の生活全般を支援する仕事です。介護福祉士には「人との関係をきちんと結ぶことが出来る」「なぜ？どうして？と行動や発言に疑問を持ち、考え、振り返ることが出来る」などの要素が求められます。

本校は、少人数制のアットホームな環境です。授業では様々な工夫をし、学びを深めること、心構えを養うことを大切にし、多面的に福祉を学べるよう取り組んでいます。

支援の在り方に根拠をもち人と関わることが出来る介護福祉士の育成を目指しています。

3 少人数制による充実した授業

少人数制による授業を徹底しており、一人ひとりの理解を確認しながら丁寧に指導しております。また、クラス担任制をとっているため、学習面の不安や悩みも相談しやすく、安心して学ぶことができます。

4 コミュニケーションと考える力を養う授業

グループワークを通してコミュニケーション能力を養い、他者を理解する力や自分自身を知ること、仲間と協力することで思いやりの精神を学び、レポートや記録から書く力や考察力を身につけます。

5 医療的ケアの授業を導入

高齢化や要介護者の重度化に伴い、日常生活を営む上で医療行為を必要とする利用者の方々が増えています。多様化する利用者へ医療的なサポートも行える介護福祉士を育成します。



教育カリキュラムと時間割

専門科目 **1,932** 時間
他含むトータル学習時間 **2,052** 時間

令和7年度入学生の教育課程(予定)

| 学科名 | 授業方法 | 必須選択の別 | 1年 | 2年 | 時間数計 | 単位 | 学科名 | 授業方法 | 必須選択の別 | 1年 | 2年 | 時間数計 | 単位 |
|----------------|----------------|--------|-----|-----|------|----------|---------------------|----------------|--------|-----|-----|------|----|
| 人間と社会 270時間 | 人間の尊厳と自立 | 講義 必須 | 30 | 30 | 2 | | 介護 1296時間 | 介護総合演習II | 演習 必須 | 60 | 60 | 2 | |
| | 人間関係とコミュニケーション | 講義 | 30 | 30 | 2 | | | 実習I(高齢者通所実習) | 実習 | 40 | 40 | | |
| | チームマネジメント | 講義 | 30 | 30 | 2 | | | 実習I(高齢者施設見学実習) | 実習 | 32 | 32 | | |
| | 社会の理解 | 講義 | 60 | 60 | 4 | | | 実習I(障害者施設実習) | 実習 | 40 | 40 | 4 | |
| | 心理学 | 講義 | 30 | 30 | 2 | | | 実習I(居宅サービス実習) | 実習 | 8 | 8 | | |
| | 地域社会の理解 | 講義 | 30 | 30 | 2 | | | 実習I(認知症ケア実習) | 実習 | 40 | 40 | | |
| | 現代福祉 | 講義 | 30 | 30 | 2 | | | 介護実習II-1 | 実習 | 112 | 112 | 6 | |
| 生活と法律 | 講義 | 30 | 30 | 2 | | 介護実習II-2 | 実習 | 184 | 184 | | | | |
| 介護 1296時間 | 介護福祉入門 | 講義 | 30 | 30 | 2 | | ここからからのしぐみ 300時間 | 発達と老化の理解 | 講義 | 60 | 60 | 4 | |
| | 介護の基本I | 講義 | 90 | 90 | 6 | | | 認知症の理解I | 講義 | 30 | 30 | 2 | |
| | 介護の基本II | 講義 | 60 | 60 | 4 | | | 認知症の理解II | 講義 | 30 | 30 | 2 | |
| | コミュニケーション技術 | 演習 | 60 | 60 | 2 | | | 障害の理解 | 講義 | 60 | 60 | 4 | |
| | 生活支援技術I | 演習 | 150 | 150 | 5 | | | ここからからのしぐみの理解 | 講義 | 30 | 30 | 2 | |
| | 生活支援技術II | 演習 | 120 | 120 | 4 | | | ここからからのしぐみI | 講義 | 60 | 60 | 4 | |
| | 生活支援技術(家事) | 演習 | 30 | 30 | 1 | | ここからからのしぐみII | 講義 | 30 | 30 | 2 | | |
| | 介護過程I | 講義 | 90 | 90 | 6 | | 医療的ケア 66時間 | 医療的ケアI* | 講義 | 50 | 50 | 4 | |
| | 介護過程II | 演習 | 90 | 90 | 3 | | | 医療的ケアII* | 演習 | 16 | 16 | | |
| | 介護総合演習I | 演習 | 60 | 60 | 2 | | その他の科目 120時間 | レクリエーション | 演習 | 30 | 30 | | |
| | | | | | | 社会人マナー | | 演習 | 30 | 30 | | | |
| | | | | | | | 国試対策 | 講義 | 60 | 60 | | | |

●専門関連科目は、社会福祉士介護福祉士養成施設指定規則に定める以外の科目である。
※1時間を60分とする

令和7年度入学生の時間割(予定)

| 1年次(前期) | | | | | | 2年次(前期) | | | | | |
|-------------------|----------|----------|-------------|---------------|---------|-------------------|--------------|----------|--------|------------|----------|
| | 月 | 火 | 水 | 木 | 金 | | 月 | 火 | 水 | 木 | 金 |
| 1限 9:00~10:30 | 介護福祉入門 | 心理学 | コミュニケーション技術 | 人間の尊厳と自立 | 生活支援技術I | 1限 9:00~10:30 | ここからからのしぐみII | 生活支援技術II | 国試対策 | 社会の理解 | 介護総合演習II |
| 2限 10:40~12:10 | 介護の基本I | 介護総合演習I | 介護過程I | コミュニケーション技術 | 生活支援技術I | 2限 10:40~12:10 | チームマネジメント | 生活支援技術II | 国試対策 | 認知症の理解II | 介護の基本II |
| 3限 13:00~14:30 | 介護の基本I | レクリエーション | 現代福祉 | ここからからのしぐみの理解 | 生活支援技術I | 3限 13:00~14:30 | 介護過程II | 生活支援技術II | 生活と法律 | 生活支援技術(家事) | 医療的ケアI |
| 4限 14:40~16:10 | 発達と老化の理解 | レクリエーション | 社会人マナー | 障害の理解 | 生活支援技術I | 4限 14:40~16:10 | 介護過程II | 生活支援技術II | ホームルーム | 生活支援技術(家事) | 医療的ケアI |

おもな実習内容

| | | |
|---|--|---|
| デイサービス実習 1年次:6月 自宅で生活している高齢者をサポートする通所介護について学びます。 | 高齢者施設見学実習 1年次:8月~9月 高齢者が暮らす様々な施設へ行く実習です。見学・観察を中心にしながら、施設のことや利用者の方とのコミュニケーション方法について学びます。 | 訪問介護実習 1年次:2月~3月 利用者宅への訪問実習をします。 |
| 障害者施設実習 1年次:10月 身体・知的・精神障害者の施設に通い、障害に応じたコミュニケーション方法や介助方法を学びます。 | 高齢者施設実習(集中実習) 1年次:11月/2年次:7月 実際の現場で様々な利用者の方への接し方や介助方法、記録や申し送りの方法を身につけていきます。 | グループホーム実習 2年次:5月 認知症に対する正しい知識やケアのあり方など、認知症の方への介護について理解を深めます。 |



保護者の皆さまへ



大切なお子様の進路として、本校を検討いただき、誠にありがとうございます。
介護福祉士として働こうと夢を持って入学される方々の学校生活をサポートするため、教職員、そして品川区による様々なバックアップ体制を整えています。

業界について

介護福祉士の登録者数は約200万人(令和6年9月時点)で、10年前と比較して、約82万人も増加しています。国家資格を持ち現場で活躍されている方が多くいます。それにともない介護職員の処遇改善も進んでおり、平均給与額も厚生労働省の発表した調査では、**資格がない方(平均勤続年数:5.3年)は27万530円**であるのに対し、**介護福祉士(平均勤続年数:9.5年)の給与は33万1690円と約6万1000円**の差が出ています。介護福祉士はこれからも介護現場で求められる資格となっています。

引用:

- ①厚生労働省、介護福祉士の登録者数の推移
https://www.mhlw.go.jp/stf/seisakunitsuite/bunya/hukushi_kaigo/seikatsuhogo/shakai-kaigo-fukushi1/shakai-kaigo-fukushi6.html
- ②厚生労働省、令和4年度介護事業実態調査(介護従事者処遇状況等調査)
<https://www.mhlw.go.jp/toukei/list/151-2.html>

1 お金のサポート

詳細はP.5

当校では品川区のバックアップのもと介護福祉士になりたい学生の学費をサポートしています。品川区と本校独自の奨学金を利用すれば、授業料、実習費の**実質負担の合計額は25万**です。



2 資格取得のサポート

詳細はP.6

介護福祉士は、1987年に定められた、厚生労働大臣認定の国家資格です。年に1回実施される介護福祉士の国家試験に向け、当校では1年次から出題傾向に配慮した授業を行い、2年次には国家試験対策の授業を行っています。担任制による個別指導により、**きめ細やかな指導を行い、介護福祉士国家試験合格率は100%を維持しています。**

3 親元を離れて生活する方のサポート

詳細はP.19

当校では、**学校から徒歩圏内に学生アパートを所有しています。**家賃は相場の半額以下。敷金礼金共益費の負担もありません。部屋数には限りがありますので、お問合わせください

随時受付中!

学校見学・オンライン個別面談

※ご予約ください。土・日・祝・年末年始を除く9:00~17:00の間

TEL. 03-5498-6364

Q&A



Q どんな学生が多いの?

A 高校卒業後、すぐに入学する学生が8割を占めます。
初めて介護分野について学ぶ方が多く、一緒に助け合いながら、学べます。

Q クラスはどのような雰囲気ですか?

A 1学年1クラスの少人数制のため、すぐにクラスメイトと顔見知りになれます。
また、**担任制を設けており**、教員との距離が近く、気軽に相談できます。
1、2年生合同のスポーツ大会など、学年を超えて交流ができる行事も多く行っています。

Q 介護福祉士を取得するための専門学校がたくさんあって、進路を迷っています。どんなことを基準に選んだらいいですか?

A 介護福祉士の養成カリキュラムは国で定められており、介護福祉士養成校はそれののちによって授業を組み立てています。
ただ、**実習を行う時期や実習先の豊富さは学校の方針によって違いが見られる**と思います。
当校では**一人一人の生徒が、高齢の方や障害をお持ちの方の利用する様々な施設で実習を経験できるようカリキュラムを組んでいます。**
実践力を養うとともに、様々な機能の施設を早い段階から見ることで、就職後のイメージを具体的に持てることにも力を入れています。

Q 学校の雰囲気を知りたい

A オープンキャンパスでは専任教員と在校生が学校案内や交流タイムを設けて、質問にお答えしています。
是非ご来校ください。また、YouTubeやInstagramで当校の学校生活もご紹介しています。

施設紹介

より実践にそった実習ができる施設、設備が整っています。また、放課後の活動や自習ができる施設も充実しており、のびのびと学ぶことができます。

動画も見てね！



本校マスコットキャラクター
案内バージョン



在校生案内
バージョン



東京タワーに
富士山まで見える！
景色も自慢です

介護実習室

動画も見てね！



様々な状態に応じた適切な介護を提供するため練習に励みます。

ホール

動画も見てね！



ワイワイ！
ガヤガヤ！



ランチや、放課後におしゃべりをする憩いの場として、学校生活を温かく包み込んでくれるホールです。

特別講義室

動画も見てね！



交流会 授業風景

2学年合同の授業やレクリエーション授業など、広いスペースを有効に活用した授業を行っています。

調理実習室

動画も見てね！



パート1 パート2 パート3

生活支援技術(家事)の授業で使用します。支援が必要な方に合わせた食事作りの基礎を習得します。

学生自習室



放課後にクラスメイトと一緒に勉強をしたり、自習をする時に使用できる教室です。

教室1,2



各学年のホームルームや通常の授業で使用します。

入浴実習室

動画も見てね！



実際の介護施設にある浴槽やリフトなど充実した設備がそろっています。

多目的室

動画も見てね！



グループワークや視聴覚機器を使った授業に使用します。

図書室&パソコン室



約3,000冊もの
本が自由に
読めるよ！



福祉分野の専門書が揃っています。インターネット接続のパソコンを設置しています。

学生アパートで 暮らしもサポート

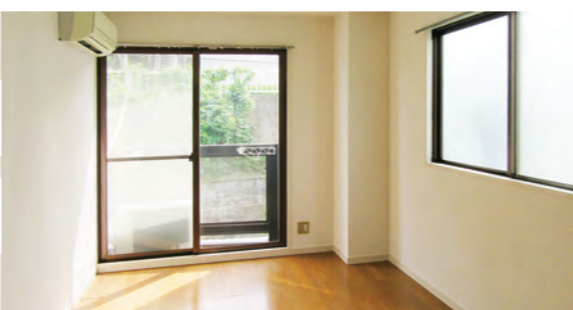

遠方にお住まい(都内、近隣県以外)で入学を希望される方へさらにプラスのバックアップ！
学校まで徒歩圏内の場所に学生アパートがあります。
家賃は相場の半額以下で、敷金・礼金・共益費の負担もありません。
最寄駅大井町駅徒歩10分以内
駅前にスーパーマーケットや駅ビルがあります

※部屋数に限りがあります。詳しくはお問い合わせください。

動画も見てね！



年間行事

| | | | | | |
|------------|--------------------------------|------------|---|------------|---|
| 4月 | 入学式 1年生 2学年合同宿泊 2年生 体験学習 | 5月 | 2年生 グループホーム実習 | 6月 | 1年生 デイサービス実習 2年生 就職ガイダンス |
| 7月 | 前期期末試験 2年生 高齢者施設実習(集中実習) | 8月 | 夏休み 1年生 高齢者施設見学実習 1年生 訪問介護実習 | 9月 | 後期開始 1年生 高齢者施設見学実習終了 1年生 訪問介護実習終了 |
| 10月 | 1年生 障害者施設実習 | 11月 | 1年生 高齢者施設実習(集中実習) | 12月 | 冬休み/スポーツ大会 2年生 国試対策模試 |
| 1月 | 2年生 国家試験 2年生 後期期末試験 | 2月 | 1年生 後期期末試験 1年生 訪問介護実習 2年生 事例研究発表会 | 3月 | 修了式/春休み 2年生 送別会 卒業証書・称号授与式 |



在校生データ

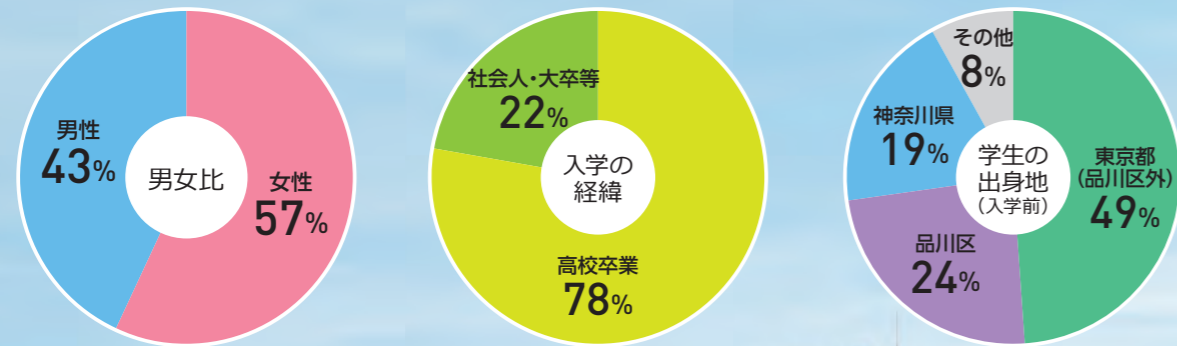

メッセージ

地域共生社会の担い手として



品川区長
森澤 恭子

品川区の高齢者人口は、約8万人で推移していますが、そのうち75歳以上の方は約58%と半数を超えています。品川介護福祉専門学校は、こうした超高齢社会を迎える中で、優れた福祉人材を育成する教育拠点として、品川区と品川区社会福祉協議会の連携により誕生しました。品川区では、ご高齢の方に、住み慣れたまちで、充実した、安心安全な暮らしを実現していただきたいという思いから、特別養護老人ホーム等の施設整備、グループホームや小規模多機能居宅介護の整備などを積極的に進めています。また、本校で学んだ卒業生を始め、区内で働く方々が「品川区の福祉」を担う大切な存在としてご活躍いただけるよう、区独自の介護職員向け居住支援手当も創設しました。区内の福祉施設では、確かな知識と技術を身につけた多くの卒業生が地域の人々の暮らしを支えています。ぜひ、みなさんもそれに続き、本校で学び、地域共生社会の担い手としてご活躍いただくことを期待しています。

福祉を学んでみませんか



社会福祉法人
品川区社会福祉協議会会長
池田 彰孝

品川介護福祉専門学校は、品川区のバックアップを受けて、平成7年4月に開校しました。区内の社会福祉法人等と連携しながら、地域を担う福祉人材の養成校を社会福祉協議会が運営しているのは全国的にも例がなく、ここ品川区だけとなります。現在では800人を超える介護福祉士が本校で学んだ知識・技術を生かして、区内を中心に近隣区の地域で活躍されています。特に区内においては、社会福祉法人をはじめ、様々な福祉団体へ就職されている実績があり、就職率は100%を誇っています。近年は福祉業界においても、人材確保が課題となっております。福祉のお仕事は大変とのイメージを持たれやすいですが、地域の方の福祉の担い手としての経験は、きっとその後の人生を豊かにしてくれると思います。一人でも多くの方が本校を卒業されて、福祉分野で活躍していただくことを願っております。

地域社会の期待に応えて



校長
中田 洋二郎

品川介護福祉専門学校は、品川区社会福祉協議会が運営する、全国には他に類を見ない特色のある学校です。品川区の行政をはじめ地域と深いつながりがあり、多くの卒業生が近隣の福祉施設で働き、介護福祉の学習や実習を支えてくれています。我が国は少子高齢化社会となり、医療的ケアを必要とする子どもたちや介護を必要とする高齢者が増え、介護福祉士の専門性とその社会的意義がますます高まっております。本校は、一人一人の学生の成長を大切に、教職員が力を合わせ、丁寧な指導と実習を通して介護福祉のスペシャリストとしての確かな力をつけることを大事にしています。また、介護福祉国家試験の指導にも力をいれ、毎年、高い合格率を維持しています。1995(平成7)年開校以来、これまでに800人を超える介護福祉士を社会に送り出してきました。皆さまのご来校をこころよりお待ちしております。



| | | | | |
|--|---|---|---|---------------------------------------|
| 2025 5/24 ± 10:00~12:00 高齢者疑似体験 | 6/8 日 10:00~12:00 ベッドメイキング | 6/15 日 10:00~11:00 遠方の方必見! zoomによるオンラインオープンキャンパス | 6/21 ± 10:00~12:00 車いす操作 | 7/6 日 10:00~12:00 レクリエーション(絵手紙づくり) |
| 7/13 日 10:00~12:00 シャボンラッピング(手浴) | 7/20 日 10:00~12:00 車いす操作 | 8/3 日 10:00~12:00 簡単小物づくり | 8/23 ± 10:00~12:00 楽々ベッドでの移動 ※スポンにて参加ください | 8/31 日 10:00~12:00 バスボム(入浴剤)づくり |
| 9/7 日 14:00~16:00 ブラインドウォーク | 9/20 ± 14:00~16:00 福祉用具(ボタンエイト)づくり | 10/11 ± 14:00~16:00 自己推薦・一般入試に向けての作文のポイント | 10/25 ± 14:00~16:00 既卒者の方必見! 既卒者限定オープンキャンパス | 11/16 日 14:00~16:00 シャボンラッピング(手浴) |
| 12/14 日 10:00~12:00 レクリエーション(クリスマスカードづくり) | 2026 1/17 ± 14:00~16:00 簡単ホットバックづくり | 2/1 日 14:00~16:00 楽々ベッドでの移動 ※スポンにて参加ください | 3/28 ± 10:00~12:00 車いす操作 | |

※内容は変更する場合があります。

Welcome to OPEN CAMPUS

1回以上の予約、来校をした方は、一般選考、自己推薦の受験料が半額!!

3分でわかる
オープンキャンパス

動画も見てね!



オープンキャンパス
予約フォーム

